



昆仑信托有限责任公司

KUNLUN TRUST CO., LTD.

2014 年度报告摘要

二〇一五年三月

目 录

1、重要提示	1
2、公司概况	1
2.1 公司简介	1
2.2 组织结构	3
3、公司治理	3
3.1 股东	3
3.2 董事	4
3.2.1 董事会成员	4
3.2.2 独立董事	5
3.3 监事	6
3.4 高级管理人员	6
3.5 公司员工	8
4、经营管理	9
4.1 经营目标、方针、战略规划	9
4.1.1 经营目标	9
4.1.2 经营方针	9
4.1.3 战略规划	9
4.2 所经营业务的主要内容	10
4.3 市场分析	11
4.3.1 有利因素	11
4.3.2 不利因素	13
4.4 内部控制	14
4.4.1 内部控制环境和内部控制文化	14
4.4.2 内部控制措施	15
4.4.3 监督评价与纠正	16
4.5 风险管理	16
4.5.1 风险状况	16
4.5.2 风险管理政策、策略	18
5、报告期末及上一年度末的比较式会计报表	19
5.1 自营资产	19
5.1.1 会计师事务所审计意见全文	19
5.1.2 资产负债表	21
5.1.3 利润表	22
5.1.4 所有者权益变动表	24
5.2 信托资产	25
5.2.1 信托项目资产负债汇总表	25
5.2.2 信托项目利润及利润分配汇总表	26
6、会计报表附注	27
6.1 会计报表编制基准不符合会计核算基本前提的说明	27
6.1.1 会计报表编制基准不符合会计核算基本前提的说明	27
6.1.2 重要会计政策和会计估计说明	27
6.2 或有事项说明	36
6.3 重要资产转让及其出售的说明	36
6.4 会计报表中重要项目的明细资料	36
6.4.1 自营资产经营情况	36
6.4.2 信托资产管理情况	38

6.5 关联方关系及其交易的披露.....	41
6.5.1 关联交易方的数量、关联交易的总金额及关联交易的定价政策.....	41
6.5.2 关联交易方与本公司的关系性质、关联交易方基本信息.....	41
6.5.3 本公司与关联方的重大交易事项.....	42
6.5.4 关联方逾期未偿还本公司资金情况及本公司为关联方担保垫款情况.....	43
6.6 会计制度的披露.....	43
7、财务情况说明书.....	43
7.1 利润实现和分配情况.....	43
7.2 主要财务指标.....	44
7.3 对本公司财务状况、经营成果有重大影响的其他事项.....	44
8、特别事项揭示.....	44
8.1 前五名股东报告期内变动情况及原因.....	44
8.2 董事、监事及高级管理人员变动情况及原因.....	45
8.3 公司的重大诉讼事项.....	45
8.3.1 未决诉讼事项.....	45
8.3.2 以前年度发生，本报告年度内终结诉讼事项.....	45
8.3.3 本报告年度发生并终结诉讼事项.....	45
8.4 公司及其董事、监事和高级管理人员受到处罚情况.....	45
8.5 本年度重大事项临时报告情况.....	46
8.6 其他重要信息.....	46
8.6.1 净资本管理情况.....	46
8.6.2 社会责任履行情况.....	46
9、公司监事会独立意见.....	47
9.1 关于公司依法运作情况的意见.....	47
9.2 关于公司财务报告的意见.....	47
9.3 关于关联交易的意见.....	47

1、重要提示

1.1 本公司董事会及董事保证本报告所载资料不存在任何虚假记载、误导性陈述或者重大遗漏，并对其内容的真实性、准确性和完整性承担个别及连带责任。

1.2 独立董事邢成先生、施天涛先生、李忠臣先生认为本报告内容真实、准确、完整。

1.3 本公司法定代表人董事长王亮先生及公司财务总监张建慧女士声明：保证年度报告中财务报告的真实、完整。

2、公司概况

2.1 公司简介

昆仑信托有限责任公司前身是中国工商银行宁波市信托投资公司，成立于 1986 年 11 月，1994 年改组为有限责任公司。1997 年 6 月，公司与工商银行脱钩，更名为宁波市金港信托投资有限责任公司。2002 年 5 月，公司增资扩股，获准重新登记。2005 年 5 月，天津经济技术开发区国有资产经营公司收购部分原股东股权后成为控股股东。2008 年 10 月，公司换发金融许可证，变更经营范围，公司名称变更为“金港信托有限责任公司”。2009 年 5 月，公司增资扩股，中油资产管理有限公司成为控股股东，公司名称变更为“昆仑信托有限责任公司”，注册资本为人民币 30 亿元。

公司法定中文名称	昆仑信托有限责任公司
中文缩写	昆仑信托
公司法定英文名称	Kunlun Trust Co., Ltd.
英文缩写	Kunlun Trust
法定代表人	王亮
注册地址	浙江省宁波市江东区和济街 180 号 1 幢 24-27 层

邮政编码	315042
国际互联网网址	www.kunluntrust.com
电子信箱	klinfo@cnpc.com.cn
信息披露负责人员	黄志斌
信息披露联系人员	卫荣华
联系电话	0574-87031701
传真	0574-87031700
电子信箱	weironghua@cnpc.com.cn
公司信息披露的报纸名称	金融时报
公司年度报告备置地	公司本部
公司聘请的会计师事务所及其住所	立信会计师事务所有限公司 上海市南京东路 61 号 4 楼
公司聘请的律师事务所及其住所	上海市锦天城律师事务所 上海市浦东新区花园石桥路 33 号花旗集团大厦 14 楼

2.2 组织结构

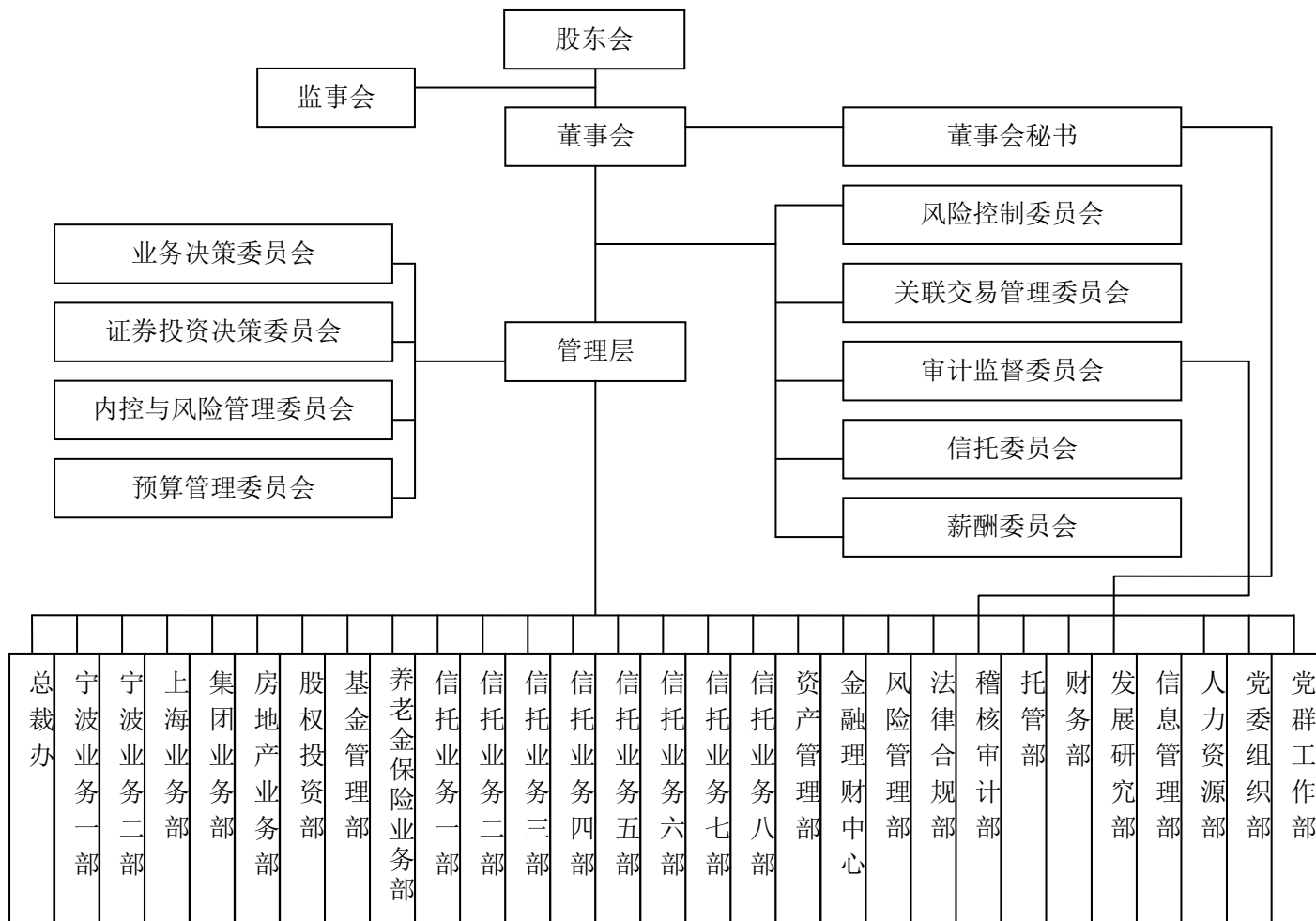

3、公司治理

3.1 股东

本报告期末，公司共有 3 家法人股东，其中持有本公司 10%以上出资比例的股东 2 家。

股东名称	持股比例	法人代表	注册资本	注册地址	主要经营业务及主要财务情况
★中油资产管理有限公司	82.18%	王亮	502,000 万元	北京市东城区东直门北大街 9 号	资产经营管理、投资、资本运营策划与咨询。截至 2014 年末，公司资产总额 1,625,801 万元，负债总额 652,849 万元，所有者权益 972,952 万元。公司实现利润 120,711 万元，净利润 93,799 万元。
天津经济技术开发区国有资产经营公司	12.82%	叶旺	1,280,000 万元	天津经济技术开发区宏达路 19 号	投资、参股及国有资产的股权管理；国有资产评估、验资；房地产开发、服务及咨询
广博投资控股有限公司	5.00%	胡志明	48,000 万元	宁波市鄞州区石矸镇街道雅渡村	项目投资

注：★表示控股股东。股东之间无关联关系。

3.2 董事

3.2.1 董事会成员

姓名	职务	性别	年龄	选任日期	所推举的股东名称	该股东持股比例
王亮	董事长	男	52	2014.3.21	中油资产管理有限公司	82.18%
简要履历	教授级高级会计师。曾任中国石油天然气集团公司财务资产部副总会计师，辽宁省财政厅副厅长，中意财产保险有限公司董事长，中国石油天然气集团公司川庆钻探工程有限公司总会计师，昆仑信托有限责任公司总裁。现任昆仑信托有限责任公司董事长。					
吴妍	董事	女	51	2014.7.25	中油资产管理有限公司	82.18%
简要履历	曾任庄胜集团北京代表处首席代表，JUNEFIELD (L. A.) LIMITED 总经理，美国恒康互惠保险公司保险经纪和财务顾问，美国保德信金融集团北京代表处首席代表，中国出口信用保险公司海外投资保险部与总公司第二营业部副总经理，中国石油海外勘探开发公司（中国石油天然气勘探开发公司）副总经理。现任昆仑信托有限责任公司总裁。					

周远鸿	董事	男	46	2013.9.26	中油资产管理有限公司	82.18%
简要履历	高级会计师。曾任中国石油天然气股份有限公司天然气与管道分公司财务处副处长，中国石油天然气集团公司资本运营部股权处置处处长，现任中国石油天然气集团公司所投资公司监事、中石油山东天然气管道有限公司监事会主席。					
王利平	董事	男	54	2013.9.26	广博投资控股有限公司	5.00%
简要履历	高级经济师。曾任广博集团股份有限公司董事长、浙江省第十一届人大代表。现任宁波广博纳米新材料股份有限公司董事长，宿迁广博控股集团有限公司董事长，广博集团股份有限公司董事，宁波广博建设开发有限公司董事，宁波通商银行股份有限公司监事，浙江省第十二届人大代表，第十二届全国人大代表，中国文教体育用品协会副理事长，纸品本册专业委员会主任委员。					
叶旺	董事	男	49	2013.9.26	天津经济技术开发区国有资产经营公司	12.82%
简要履历	曾任天津开发区管委会政策研究室办公室主任，天津开发区财政局副局长。现任天津经济技术开发区国有资产经营公司总经理。					
李效熙	董事	男	32	2013.9.26	职工推选	
简要履历	曾任北京国际信托投资有限公司投资银行部经理，金港信托有限责任公司信托一部副总经理、总裁助理、战略发展及执行委员会副主席、主席、副董事长。现任昆仑信托有限责任公司副总裁。					

3.2.2 独立董事

姓名	职务	性别	年龄	选任日期	所推举的股东名称	该股东持股比例
邢成	独立董事	男	52	2013.9.26	中油资产管理有限公司	82.18%
简要履历	经济学博士，教授。曾任天津市财政局干部，天津财经大学教授，北方信托股份有限公司战略发展研究所所长兼业务发展总部总经理。现任中国人民大学信托与基金研究所执行所长					
施天涛	独立董事	男	52	2013.9.26	中油资产管理有限公司	82.18%
简要履历	法学博士，教授。曾任清华大学法学院副院长，中国商法研究会常务理事，北京市高级人民法院特约监督员，北京仲裁委员会仲裁员，新加坡东亚政治经济研究所研究员，美国斯坦福大学法学院访问教授。现为清华大学法学院法学教授、博士生导师。					
李忠臣	独立董事	男	68	2013.9.26	中油资产管理有限公司	82.18%
简要履历	高级会计师。曾任大庆石油管理局采油四厂财务科科员、副科长、科长，大庆石油管理局财务处副处长、处长，大庆石油管理局副总会计师、总会计师，中意人寿董事长，国					

	家会计准则咨询专家，中国注册会计师协会常务理事，黑龙江省企业管理协会副理事长。
--	---

3.3 监事

姓名	职务	性别	年龄	选任日期	所推举的股东名称	该股东持股比例
孙金瑜	监事会主席	男	60	2013.9.26	中油资产管理有限公司	82.18%
简要履历	教授级高级经济师。曾任石油工业部劳动工资司劳动组织处经济师，中国石油天然气总公司劳动工资局劳动组织处经济师，塔里木石油会战指挥部人事处副处长，中国石油天然气总公司劳动工资局劳动力处处长，中国石油天然气集团公司人事劳资部劳动组织处处长，中国石油天然气股份有限公司人事部副总经济师兼劳动组织处处长，中国石油天然气集团公司人事部副主任，中国石油天然气股份有限公司人事部副总经理。现任中国石油天然气集团公司、股份公司内控与风险管理部主任（总经理）。					
盖文国	监事	男	48	2013.9.26	中油资产管理有限公司	82.18%
简要履历	高级会计师。曾任中国石油天然气集团公司锦州石油化工公司股改办公室副主任，锦州石化股份有限公司董事会秘书、证券部主任，中国石油天然气集团公司资本运营部股权管理与综合处副处长、股权投资处负责人。现任中国石油天然气集团公司所投资公司监事。					
胡志明	监事	男	51	2013.9.26	广博投资控股有限公司 天津经济技术开发区国有 资产经营公司	17.82%
简要履历	高级会计师。曾任广博集团股份有限公司财务总监，董事。现任广博投资控股有限公司董事长、宁波广博建设开发有限公司董事、宿迁广博控股集团有限公司董事。					
马荣伟	职工监事	男	42	2013.9.26	职工推选	
简要履历	高级经济师。曾任中国石油天然气集团公司、中国石油天然气股份有限公司法律事务部高级主管。现任昆仑信托有限责任公司法律合规部经理。					
邹艳飞	职工监事	男	51	2013.9.26	职工推选	
简要履历	高级政工师。曾任辽河油田旅游服务公司经理办秘书、副主任，辽河石油勘探局（后为辽河油田公司）党委办公室科长、副主任。现任昆仑信托有限责任公司纪委副书记、工会副主席、党群工作部部长。					

3.4 高级管理人员

姓名	职务	性别	年龄	选任	金融从业	学历	专业
----	----	----	----	----	------	----	----

				日期	年限		
吴妍	总裁	女	51	2014.7.25	17年	学士	经济管理
简要履历	参见表 3.2.1						
姚飞	副总裁	男	47	2010.4.20	9年	硕士	技术经济
简要履历	高级经济师。曾任中国石油天然气集团公司大庆石油管理局资本运营部副经理、财务资产部副经理、内控办主任，中油资产管理有限公司综合部经理兼财务部负责人、副总经理，大庆市商业银行独立董事。						
李效熙	副总裁	男	32	2010.4.20	10年	硕士	经济学
简要履历	参见表 3.2.1						
朱佳平	副总裁 首席风控官	男	51	2009.6.11	33年	硕士	工商管理
简要履历	高级经济师。曾任中国工商银行宁波市信托投资公司上海证券交易营业部经理、公司副总经理，金港信托有限责任公司总经理、总裁、副董事长、副总裁、代总裁。						
刘刚	副总裁	男	43	2010.8.10	5年	硕士	工商管理
简要履历	高级会计师。曾任中国石油天然气股份有限公司华东销售分公司财务处高级主管、中国石油天然气股份有限公司江西销售分公司总会计师兼财务资产处处长。						
黄志斌	副总裁 董事会秘书	男	48	2010.12.24	32年	硕士	工商管理
简要履历	高级经济师。曾任中国工商银行宁波市信托投资公司信托业务部经理、总经理助理、副总经理，宁波市信托投资公司信托业务部经理、总经理助理、副总经理，金港信托有限责任公司副总经理、副总裁、常务副总裁。						
吴怀镛	副总裁	男	50	2011.3.3	14年	硕士	管理学
简要履历	高级会计师。曾任大港油田财务处成本价格科副科长、科长，财务结算中心副主任，大港油田集团财务资产部副主任，大港油田矿区服务事业部计划财务部主任，中国石油集团渤海钻探工程有限公司财务资产处副处长兼财务结算中心主任。						
盛湘	副总裁	男	47	2013.9.26	19年	硕士	工商管理、 文学
简要履历	曾任北京国际关系学院教师，中国农村发展信托投资公司国际金融部职员，中国石油天然气集团公司资本运营部股权管理处副处长，中银国际证券有限责任公司稽核总监，南洋商业银行(中国)银行稽核负责人、董事会秘书、总裁办公室总经理。						
张建慧	财务总监	女	42	2012.3.16	5年	硕士	管理学
简要履历	高级会计师。曾任中国华油集团公司财务资产处高级主管，中国石油天然气集团公司财务资产部会计处高级主管、财务稽查处副处长、综合授信处负责人，中油财务有限责任公司综合授信处负责人，昆仑信托有限责任公司财务部总经理。						

贾南征	总裁助理	男	36	2010.5.31	12 年	学士	经济学
简要履历	先后任职于加拿大 PROVEST 管理公司、瑞泰人寿，曾任金港信托有限责任公司信托业务部副总经理、总裁助理。						
姚少杰	总裁助理	男	41	2011.3.3	14 年	学士	机械
简要履历	先后供职于北京建工集团三建公司任工程师，在中国中化集团人力资源部从事管理工作，2002 年至 2011 年任外经贸信托金融产品部总经理。						

3.5 公司员工

项目		报告期年度		上一年度	
		人数	比例	人数	比例
年龄分布	20 岁以下	0	0%	0	0%
	20-29	95	38%	91	37%
	30-39	97	39%	96	39%
	40 以上	58	23%	58	24%
学历分布	博士	7	3%	8	3%
	硕士	134	53%	127	52%
	本科	102	41%	102	42%
	专科	7	3%	8	3%
	其他	0	0%	0	0%
岗位分布	董事、监事及其高管人员	12	5%	12	5%
	自营业务人员	10	4%	9	4%
	信托业务人员	163	65%	162	66%
	其他人员	65	26%	62	25%

4、经营管理

4.1 经营目标、方针、战略规划

4.1.1 经营目标

公司致力于成为在能源领域具有核心竞争力的一流信托公司，业务规模和盈利水平达到信托行业领先，在管理机制、内控机制、激励机制、人才机制等方面达到国内金融机构的一流水平，建设中石油特色的一流信托公司，昆仑信托成为金融业一流品牌。

4.1.2 经营方针

公司未来一段时间的总体思路是：推进“两个转变”，实现“两个稳健”。

转变思路，就是要服从服务于集团公司的发展战略，实现稳健经营、稳健发展，做中石油特色的信托公司。转变方式，就是要从注重规模和速度转变到注重质量和效益。稳健经营，就是要始终将依法合规作为底线，逐步适应多重监管的环境；始终坚持“低风险偏好”的理念，不抢跑、不跟风，不盲目追求高收益、高回报。稳健发展，就是要稳中求进，进中求稳，积极推进特色化、市场化、专业化发展；要通过差异化发展战略，确立公司的竞争优势；要加强品牌建设，逐年提升行业综合排名，确保实现公司的战略目标。

4.1.3 战略规划

在中国石油集团公司建设综合性国际能源公司的战略指引下，本着“高起点、快发展、可持续”的发展原则，依托集团公司的优势资源，坚持内控优先、合规经营的管理理念，走自主化、专业化、特色化、国际化的经营发展道路，打造国内一流的产融结合平台、财富管理平台和战略共赢平台。

4.2 所经营业务的主要内容

公司业务分为信托业务和自营业务两个大类。信托业务主要品种包括单一资金信托、集合资金信托、财产信托等，自营业务主要开展金融股权投资、金融产品投资及贷款等业务。

(1) 自营资产运用与分布表

单位：人民币万元

资产运用	金额	占比 (%)	资产分布	金额	占比 (%)
货币资产	90,239.33	14.99	基础产业	79,830	13.26
贷款及应收款	53,716.90	8.92	房地产业	135,356	22.48
交易性金融资产投资			证券市场	42,279.63	7.02
可供出售金融资产投资	435,512.91	72.35	实业	149,998	24.92
持有至到期投资			金融机构	26,750	4.44
长期股权投资	2,157.52	0.36	其他	167,777.39	27.87
其他	20,364.36	3.38			
资产总计	601,991.02	100.00	资产总计	601,991.02	100.00

(2) 信托资产运用与分布表

单位：人民币万元

资产运用	金额	占比 (%)	资产分布	金额	占比 (%)
货币资产	128,304.42	0.91	基础产业	1,085,091.00	7.66
贷款	3,831,371.00	27.05	房地产	2,265,585.00	15.99
交易性金融资产投资	316,124.67	2.23	证券市场	316,124.66	2.23
可供出售金融资产投资	100,000.50	0.71	实业	4,253,010.40	30.03
持有至到期投资	3,739,980.42	26.4	金融机构	379,808.00	2.68
长期股权投资	6,048,655.40	42.70	其他	5,864,870.07	41.41
其他	52.72	0.00			0
信托资产总计	14,164,489.13	100	信托资产总计	14,164,489.13	100

4.3 市场分析

4.3.1 有利因素

4.3.1.1 信托业良性发展态势持续

2014 年，在经济下行和竞争加剧的双重挑战下，信托业结束了自 2008 年以来的高速增长阶段，步入了转型发展的阶段。2014 年 4 月 8 日，银监会办公厅发布的《关于信托公司风险监管的指导意见》（银监办发〔2014〕99 号）明确提出了信托业转型发展的目标和路径。可以说，2014 年是信托行业全面布局转型发展的“元年”。在新的历史发展阶段，信托业主要业务数据发生了较大的结构性变化，信托规模再创历史新高，业务结构继续优化，系统风险可控，行业发展平稳，转型态势良好。

一是信托资产规模再创历史新高。2014 年末，信托行业管理的信托资产规模为 13.98 万亿元（平均每家信托公司 2055.88 亿元），较 2013 年末的 10.91 万亿元，同比增长 28.14%。二是经营效果持续保持良好势头。2014 年末，信托业实现经营收入 954.95 亿元（平均每家信托公司 14.04 亿元），相比 2013 年末的 832.60 亿元，同比增长 14.69%；从利润总额看，2014 年末，信托业实现利润总额 642.30 亿元（平均每家信托公司 9.45 亿元），相比 2013 年末的 568.61 亿元，同比增长 12.96%。三是系统风险控制良好。2014 年，因经济下行传导，信托行业个案信托项目风险事件虽然有所增加，但继续保持了平稳运行，整体风险可控，守住了不发生区域性、系统性风险的底线。信托业系统风险可控，得益于固有资本实力增厚、风险处置能力增强和行业稳定机制建立这三道风险防线的不断构筑。四是业务结构不断优化。在信托资产总规模增速下滑的同时，集合资金信托比例却加速提升，并创历史新高，表明信托业为适应市场变化而加快了提升主动管理能力的步伐，转型效应明显；与此同时，融资类信托占比继续下降，首次降到了 40% 以下，为 33.65%，而投资类信托和事务管理类信托的占比则稳步提升，根本扭转了过去融资信托一枝独秀的局面，融资信托、投资信托和

事务管理信托“三分天下”的格局得以形成。

4.3.1.2 昆仑信托的自身优势

(1) 公司的区位优势

长三角地区金融生态环境较为成熟，信用基础好。公司注册地为宁波市，金融环境位居中国前列，各类金融机构齐全，金融生态非常成熟，企业和居民的投资理财理念十分超前，信用基础很好。以宁波为注册地，业务辐射长三角地区，能够享受长三角地区经济快速增长带来的业务机会，充分利用该地区的金融资源，撬动高净值客户的理财需求，实现公司业务的持续快速发展。

公司实际运营总部设在北京。这种布局既不放弃注册地经济发达、民间经济富庶的优势，又充分享受公司股东所在地政治、文化、经济以及与股东资源方便对接的区位优势。

(2) 公司的股东优势

一是品牌优势。昆仑信托属于央企控股型信托公司，其母公司中国石油天然气集团公司是国有重要骨干企业。在理财产品市场上，昆仑信托发行的产品无形中带有中石油集团的品牌，更容易被投资者所接受。在项目开拓方面，融资方往往也倾向于选择大型央企控股的信托公司作为交易对手，减少交易中存在的信用风险。通过借助集团公司的品牌，可以在开展项目时具有一定优势，融资方认可度较高。

二是资金与信用支持优势。借助集团公司和中油资产较为充沛的闲置资金，股东可以为昆仑信托提供一定额度的流动性支持，以满足项目推进的需要，增强公司对外业务谈判能力。同时，便于公司设计灵活多样的信托产品，鼓励公司进行业务创新。

三是具有专业的人才资源、项目资源、销售资源、技术资源等油气能源资源领域的潜在优势，为设计开发能源特色类信托产品提供有利条件。

4.3.2 不利因素

4.3.2.1 经济环境风险增大

2012 年开始,我国经济增长结束了过去平均高达 2 位数的增速,开始步入了一个调整的下行通道之中。投资增长乏力是拖累当前经济增长的主要原因,也是未来一段时间经济下行风险的主要来源。各主要投资领域和投资主体都面临着一些困难与问题。一是受制造业持续产能过剩、需求不足影响,民间投资意愿减弱。二是房地产市场深度调整带动房地产投资持续下行。三是税收和土地出让收入减少,偿债进入高峰期,地方政府投资能力受限,基础设施投资增长难度加大。四是受预期以及其他各种因素影响,国有大中型企业和外商企业投资步伐放慢。五是新开工项目减少,部分地区在建项目和储备项目接续不好,一批重大项目陆续开工投产后,项目的补充跟进出现了较严重的“断档”,将直接影响投资增长的可持续性。

4.3.2.2 经营环境竞争激烈

2012 年以前,信托公司从制度安排上讲,几乎是唯一能够从事私募投行业务的资产管理机构,享有制度红利。但是,2012 年下半年各监管部门陆续推出了资产管理“新政”,赋予其他资产管理机构的理财产品具有不同程度的类似信托产品的私募融资功能,资产管理泛信托时代已经到来。在大资管时代,券商、基金、保险等过去与信托业不存在直接竞争关系的金融部门,可以通过资产管理计划或子公司等方式与信托业形成正面竞争,尤其是通道类业务领域,信托业原有的制度红利逐渐消失,原有的市场份额将被逐渐蚕食。

4.3.2.3 个案风险时有发生

2013 年以来,个案信托项目风险事件时有发生,引发了社会对信托业系统性风险的担忧。据统计,截至 2014 年末,有 369 笔项目存在风险隐患,涉及资金 781 亿元,占比 0.56%,出现问题的产品投向主要有矿产、二级市场和房地产等领域。今年以来信托产品风险频频爆发,主要是融资企业销售回款不理想所致。以今年暴露风险

的煤矿类信托产品来说，由于煤炭价格自 2011 年以来已经下跌逾四成，煤炭企业本身经营就存在困难；加之部分企业并未将信托融入的资金用于项目的正常开发经营上，而是挪用偿还企业负有的巨额高息民间借贷，正当信托公司在企业无法偿还到期信托本息准备强制执行时，被用于信托融资时设有的抵质押物又面临价值缩水、不易变现等问题，进而导致“兑付”危机的发生。而在房地产领域，一方面由于行业深受近年来房地产宏观调控政策影响，融资本来就受到一定限制；另一方面信托公司普遍难以获得质地优良的房地产项目资源，所操作项目的融资方多为二、三线城市的中小型开发商。这些地区存在“过度开发，供大于求”的问题，加之“限购”政策的影响，楼盘去化率较低，房企资金回笼压力上升；此外，由于地产行业风险事件频发，大多数银行等金融机构早已将其列为高危领域并谨慎进入，房企融资的“续航”能力进一步下降；更不用说部分房企还存在民间借贷等情况。以上种种最终导致房企资金链断裂，使得房地产信托产品出现“兑付”危机。

4.4 内部控制

4.4.1 内部控制环境和内部控制文化

报告期内，公司选举了新董事长、董事和总裁，公司内部控制环境持续优化，治理结构和运行规则持续完善，股东会、董事会、监事会和高级管理层之间既相互独立，又相互制衡、相互协调，形成了权力机构、决策机构、监督机构和经营管理层之间的制衡机制；根据银监会“99 号文”的要求，修改了公司章程，与股东各方进行了充分沟通，确定了公司的风险缓释政策。

公司高度重视企业文化建设，坚持低风险偏好理念，不断完善内控流程，提高全面风险管理能力，严格依法合规经营，强化审计监督效果。报告期内，公司领导认真落实群众路线教育实践活动的要求，稳步推进整改落实，取得了明显效果。深入开展了“争做金融街上的石油人”之“四严”主题教育活动，不断丰富发展具有石油特色

的金融企业文化，并引领员工的实际工作。

4.4.2 内部控制措施

公司董事会、经营层始终高度重视公司的内部控制工作，通过制定和实施一系列制度、程序和管理办法，建立了健全的内部控制体系，在基本适应公司风险控制需要的同时，充分满足监管机构的要求；根据内部控制制度和流程在执行过程中的效力和效果，公司不断补充修订完善内控体系，使其有效性得到充分体现。

公司主要职能部门之间建立了防火墙制度，实行岗位分离，保证了自营、信托业务各成体系、独立运行；严格信托业务前、中、后台的工作职责，形成有监督、有制衡的业务运作体系；通过具体、明确、合理的分工与授权，严格执行操作规程，确定各部门的目标、职责和权限，使其在授权范围内行使职能、操作相互独立；定期或不定期检查 and 评价有关内控制度建设与执行情况，及时改进内控制度，确保公司稳健发展。

报告期内，持续推进公司制度体系建设，按照银监局现场检查意见，修订完善了《信托（固有）业务尽职调查工作指引》、《信托业务中后期管理办法》、《中后期管理考核办法》、《业务决策委员会工作条例》、《绩效考核办法》等制度；制定发布了《抵质押担保管理办法》、《项目风险管理办法》、《案防工作办法》等制度；同时注重制度的执行效果，将制度的培训学习及考试结果纳入考核范围。

持续完善了项目的全过程管理体系，加强了中后期管理考核，提高了风险管理的精细化程度。

完善了反洗钱和反恐怖融资的顶层制度设计，发布了《反洗钱和反恐怖融资政策》，实现了反洗钱风险控制与业务流程的有机结合。

组织了内控体系的全面测试，并对内控手册进行持续完善，确保业务流程与公司制度、业务变化情况的同步。

4.4.3 监督评价与纠正

公司建立了内部控制评价、监督、纠正机制。公司稽核审计部受审计监督委员会和公司管理层双重领导，承担公司内部控制的监督、评价工作，有效发挥内控第三道防线的作用。2014 年，稽核审计部完成了关联交易专项审计、预算执行情况专项审计、固有业务专项审计、相关人员离任审计、到期信托项目审计等检查。通过审计监督揭示和分析梳理了相关业务流程的薄弱环节并提出改进建议，有效推动内控设计的不断完善和业务的规范运营。

公司扎实推进案件防控工作。完善案防制度，建立案防工作台账，提升案防的有效性，持续保持了公司无案件发生的良好态势。

4.5 风险管理

4.5.1 风险状况

4.5.1.1 公司经营活动中可能遇到的风险

主要有：信用风险、市场风险、操作风险、合规风险、政策风险、集中度风险。

4.5.1.2 公司风险管理的基本原则与政策

遵循合规性、全面性、审慎性、适时性原则，坚持以制度为基础、以流程为依托，充分识别和评估各类风险，将风险管理覆盖到公司经营管理的各个环节和岗位中。依据风险管理决策流程，根据业务分类实施相应控制措施，形成“事前防范、事中控制、事后评价”的风险管理机制。

公司坚持低风险的总体偏好，秉承合规、稳健的经营思路，追求风险可控的经济效益。

公司针对各业务类型，分别确定相应的风险容忍度，并确保总体风险敞口在公司风险容忍度的范围内。

公司针对不同业务领域的风险性质、风险类型和风险评估结果，恰当选择风险承担、风险规避、风险转移、风险转换、风险对冲、风险补偿、风险控制等风险对策。

4.5.1.3 公司风险管理组织结构与职责划分

风险控制委员会：负责审核、批准公司的风险管理和控制的政策及制度，对风险进行整体分析和评估，以及对公司运作过程中的重大事项进行风险管理和控制。

关联交易管理委员会：负责公司关联交易的管理与监督，防范不正当关联交易导致的风险。

审计监督委员会：负责审核公司内控制度，监督内部审计制度的实施状况与效果。

业务决策委员会：负责公司业务的控制、管理、监督和评估，在授权范围内对各项业务进行最终的风险审核。

证券投资决策委员会：负责公司自营业务、信托业务证券投资的控制、监督、和评估，在授权范围内进行运营风险决策。

风险管理部：负责公司自营业务、信托业务的风险管理，不断完善公司经营风险管理体系和内部风险控制制度。

法律合规部：负责法律事务管理、合规管理、确保依法经营；制定并执行合规管理职责和计划，实施合规风险管理流程。

托管部：核算和监督信托财产运用部门按照信托文件约定运用信托财产。

财务部：核算和监督固有财产运用部门按照合同文件约定运用管理；通过会计核算和财务管理对公司财务状况及经营情况进行分析管理和监督。

稽核审计部：对公司日常经营以及公司风险管理流程的执行进行审计监督。

公司各部门负责人是非业务操作风险、道德风险、商誉风险等风险的第一责任人。

公司自营业务与信托业务分离，在资金、账户、部门、人员、信息以及财务核算等方面严格分开；信托财产运用部门独立于其他部门，并分别设立 16 个信托业务部门。

4.5.2 风险管理政策、策略

4.5.2.1 信用风险状况

信用风险是指由于金融企业各项金融业务的交易对手不能履行合同义务，或者信用状况的不利变动而造成损失的风险。

公司充分利用行业和企业信息，进行信用风险评估，审批项目，监测风险资产，进行风险预警和风险处置，形成信用风险分析报告。

2014 年公司自有资产保持较好的资产质量，不良资产期初 2,430 万元，期末为 11,646.67 万元，不良资产率期初为 0.43%，期末为 1.88%。风险资产分类：截至 2014 年 12 月 31 日，公司风险资产合计 465,674.21 万元，其中正常类资产 454,027.55 万元，关注类资产 0 万元，次级类资产 2,430 万元，可疑类资产 9,216.67 万元，损失类资产 0 万元。

2014 年公司一般准备按风险资产五级分类的比例计提；专项准备——信托赔偿金按税后利润 5%计提。

2014 年公司信托财产运营基本正常，集合类信托资金均按期兑付。

截至 2014 年 12 月 31 日，公司信托信用风险资产共计 13,620,006.83 万元，其中正常类财产 13,548,006.83 万元，关注类财产 72,000 万元，次级类财产 0 万元，损失类财产 0 万元，不良资产率 0%。

4.5.2.2 市场风险状况

市场风险包括经济周期风险、通货膨胀风险、利率风险、汇率风险、商品风险和金融市场风险等，是市场的波动导致信托业务的资产遭到损失的可能性。这些市场波动主要包括：利率、证券价格、商品价格、汇率、其他金融产品价格的波动；市场发展方向、供求关系的变动；市场流动性的变动等。

市场风险主要体现在投资于证券市场、货币市场的自营业务和信托产品。截至 2014 年 12 月 31 日，公司自有资金涉及证券投资领域 29,458 万元，主要是自营获配

的新股和二级市场买入的股票，浮动盈利 13,357 万元，当年已实现盈利 3,932 万元，盈利合计为 17,289 万元。证券投资信托业务共 10 个，金额合计 319,866.49 万元，主要用于二级市场证券投资。

4.5.2.3 操作风险状况

公司内部业务流程、计算机系统、工作人员在操作中的不完善或失误，可能给公司造成损失的风险。公司外部因素例如通讯系统故障等，可能给公司造成损失或影响公司正常运行的风险。

4.5.2.4 合规风险状况

合规风险是指金融企业因没有遵循法律、规则和准则或者员工因不合规的经营管理行为可能遭受法律制裁、监管处罚、重大财务损失和声誉损失的风险。合规风险包括反洗钱以及资本（充足率）管理的风险。

4.5.2.5 其他风险状况

其他风险主要指政策风险和集中度风险。政策风险集中表现为国家宏观政策、法律法规以及行业政策的变动对公司经营环境和未来发展所造成的影响。集中度风险是指交易集中于某一交易对手，或交易对手如果集中于某一行业或地区或共同具备某些经济特性，其风险通常会相应提高。

5、报告期末及上一年度末的比较式会计报表

5.1 自营资产

5.1.1 会计师事务所审计意见全文

审 计 报 告

信会师报字（2015）第 130088 号

昆仑信托有限责任公司：

我们审计了后附的昆仑信托有限责任公司(以下简称贵公司)财务报表,包括 2014 年 12 月 31 日的资产负债表、2014 年度的利润表、现金流量表、所有者权益变动表以及财务报表附注。

(一) 管理层对财务报表的责任

编制和公允列报财务报表是贵公司管理层的责任。这种责任包括:(1)按照企业会计准则的规定编制财务报表,并使其实现公允反映;(2)设计、执行和维护必要的内部控制,以使财务报表不存在由于舞弊或错误导致的重大错报。

(二) 注册会计师的责任

我们的责任是在执行审计工作的基础上对财务报表发表审计意见。我们按照中国注册会计师审计准则的规定执行了审计工作。中国注册会计师审计准则要求我们遵守中国注册会计师职业道德守则,计划和执行审计工作以对财务报表是否不存在重大错报获取合理保证。

审计工作涉及实施审计程序,以获取有关财务报表金额和披露的审计证据。选择的审计程序取决于注册会计师的判断,包括对由于舞弊或错误导致的财务报表重大错报风险的评估。在进行风险评估时,注册会计师考虑与财务报表编制和公允列报相关的内部控制,以设计恰当的审计程序,但目的并非对内部控制的有效性发表意见。审计工作还包括评价管理层选用会计政策的恰当性和作出会计估计的合理性,以及评价财务报表的总体列报。

我们相信,我们获取的审计证据是充分、适当的,为发表审计意见提供了基础。

(三) 审计意见

我们认为,贵公司财务报表在所有重大方面按照企业会计准则的规定编制,公允反映了贵公司 2014 年 12 月 31 日的财务状况以及 2014 年度的经营成果和现金流量。

立信会计师事务所(特殊普通合伙)

中国注册会计师:潘莉华

中国注册会计师：黄晨

中国·上海

二〇一五年三月二十六日

5.1.2 资产负债表

单位：人民币万元

项目	期末余额	年初余额	项目	期末余额	年初余额
资产：			负债：		
现金及存放中央银行款项			向中央银行借款		
存放同业款项	90,239.33	53,524.35	同业及其他金融机构存放款项		
贵金属	-	-	拆入资金		
拆出资金	-	-	以公允价值计量且其变动计入当期损益的金融负债		
以公允价值计量且其变动计入当期损益的金融资产	-	-	衍生金融负债		
衍生金融资产	-	-	卖出回购金融资产款		
买入返售金融资产	-	-	吸收存款		
应收利息	7,721.57	1,190.92	应付职工薪酬	352.17	307.61
划分为持有待售的资产	-	-	应交税费	11,309.73	15,666.30
发放贷款及垫款	33,393.75	63,112.50	应付利息	-	-
可供出售金融资产	435,512.91	411,465.78	划分为持有待售的负债	-	-
持有至到期投资	-	-	预计负债	-	-
应收款项类投资	-	-	应付债券	-	-
长期股权投资	2,157.52	2,208.54	其中：优先股	-	-
投资性房地产	-	-	永续债	-	-
固定资产	13,494.47	13,876.54	递延收益	-	-
在建工程	103.49	770.41	递延所得税负债	3,205.53	-
无形资产	2,188.27	1,701.19	其他负债	2,852.84	3,542.72
递延所得税资产	4,147.97	1,466.50	负债合计	17,720.26	19,516.62

其他资产	13,031.75	15,027.14	所有者权益（或股东权益）：	-	-
	-	-	实收资本（或股本）	300,000.00	300,000.00
	-	-	其他权益工具	-	-
	-	-	其中：优先股	-	-
	-	-	永续债	-	-
	-	-	资本公积	62,663.74	62,663.74
	-	-	减：库存股	-	-
	-	-	其他综合收益	9,616.58	-
	-	-	盈余公积	39,015.81	31,109.73
	-	-	一般风险准备	19,283.08	15,330.04
	-	-	未分配利润	153,691.55	135,723.73
	-	-	所有者权益（或股东权益）合计	584,270.76	544,827.25
资产总计	601,991.02	564,343.87	负债和所有者权益（或股东权益）总计	601,991.02	564,343.87

法定代表人：王亮 财务总监：张建慧 财务部负责人：康剑桥 填表人：林伟波

5.1.3 利润表

单位：人民币万元

项 目	本期金额	上期金额
一、营业收入	138,976.94	135,037.77
利息净收入	7,508.32	10,765.47
利息收入	7,508.32	10,765.47
利息支出	-	-
手续费及佣金净收入	90,120.49	95,115.48
手续费及佣金收入	90,270.39	95,288.75
手续费及佣金支出	149.90	173.27
投资收益（损失以“-”号填列）	40,931.96	29,051.87
其中：对联营企业和合营企业的投资收益	-	-
公允价值变动收益（损失以“-”号填列）	-	-
汇兑收益（损失以“-”号填列）	-	-
其他业务收入	416.17	104.94

二、营业支出	36,230.53	32,266.85
营业税金及附加	7,363.87	7,248.97
业务及管理费	18,753.43	20,371.55
资产减值损失	10,090.63	4,646.34
其他业务成本	22.60	-
三、营业利润（亏损以“-”号填列）	102,746.41	102,770.92
加：营业外收入	2,646.35	7,937.00
其中：非流动资产处置利得	-	-
减：营业外支出	71.87	-
其中：非流动资产处置损失	14.71	-
四、利润总额（亏损总额以“-”号填列）	105,320.89	110,707.92
减：所得税费用	26,260.09	27,961.92
五、净利润（净亏损以“-”号填列）	79,060.80	82,745.99
六、其他综合收益的税后净额	9,616.58	-
（一）以后不能重分类进损益的其他综合收益	-	-
1. 重新计量设定受益计划净负债或净资产的变动	-	-
2. 权益法下在被投资单位不能重分类进损益的其他综合收益中享有的份额	-	-
（二）以后将重分类进损益的其他综合收益	9,616.58	-
1. 权益法下在被投资单位以后将重分类进损益的其他综合收益中享有的份额	-	-
2. 可供出售金融资产公允价值变动损益	9,616.58	-
3. 持有至到期投资重分类为可供出售金融资产损益	-	-
4. 现金流量套期损益的有效部分	-	-
5. 外币财务报表折算差额	-	-
6. 其他	-	-
七、综合收益总额	88,677.38	82,745.99
八、每股收益：	-	-
（一）基本每股收益（元/股）	-	-
（二）稀释每股收益（元/股）	-	-

法定代表人：王亮

财务总监：张建慧

财务部负责人：康剑桥

填表人：林伟波

5.1.4 所有者权益变动表

单位：人民币万元

项目	本期						
	实收资本(或股本)	资本公积	其他综合收益	盈余公积	一般风险准备	未分配利润	所有者权益合计
一、上年年末余额	300,000.00	62,663.74		31,109.73	15,330.04	135,723.73	544,827.25
加：会计政策变更							-
前期差错更正							-
其他							-
二、本年初余额	300,000.00	62,663.74	-	31,109.73	15,330.04	135,723.73	544,827.25
三、本期增减变动金额(减少以“-”号填列)	-	-	9,616.58	7,906.08	3,953.04	17,967.81	39,443.51
(一)综合收益总额			9,616.58			79,060.80	88,677.38
(二)所有者投入和减少资本	-	-	-	-	-	-	-
1.所有者投入资本							-
2.其他权益工具持有者投入资本							-
3.股份支付计入所有者权益的金额							-
4.其他							-
(三)利润分配	-	-	-	7,906.08	3,953.04	-61,092.99	-49,233.87
1.提取盈余公积				7,906.08		-7,906.08	-
2.提取一般风险准备					3,953.04	-3,953.04	-
3.对所有者(或股东)的分配						-49,233.87	-49,233.87
4.其他							-

(四)所有者 权益内部结 转	-	-	-	-	-	-	-
1. 资本公积 转增资本(或 股本)							-
2. 盈余公积 转增资本(或 股本)							-
3. 盈余公积 弥补亏损							-
4. 其他							-
(五) 其他							-
四、本期期 末余额	300,000.00	62,663.74	9,616.58	39,015.81	19,283.08	153,691.54	584,270.76

法定代表人：王亮 财务总监：张建慧 财务部负责人：康剑桥 填表人：林伟波

5.2 信托资产

5.2.1 信托项目资产负债汇总表

单位：人民币万元

项目	期末余额	期初余额
信托资产：		
1. 货币资金	128,304.42	130,144.14
2. 拆出资金	0.00	0
3. 存出保证金	0.00	0
4. 交易性金融资产	316,124.67	215,497.74
5. 衍生金融资产	0.00	0
6. 买入返售金融资产	100,000.50	87,360.60
其中：6.1 买入返售证券	100,000.50	87,360.60
6.2 买入返售信贷资产	0.00	0
7. 应收款项	52.72	65.14
8. 发放贷款	3,831,371.00	4,183,715.00
其中：8.1 基础产业	225,350.00	640,450.00
8.2 房地产	1,159,460.00	1,165,000.00
9. 可供出售金融资产	0.00	0
10. 持有至到期投资	3,739,980.42	5,568,064.81
11. 长期应收款	0.00	0
12. 长期股权投资	6,048,655.40	6,663,579.66
其中：12.1 基础产业	576,000.00	571,000.00
12.2 房地产	120,000.00	130,000.00
13. 投资性房地产	0.00	0
14. 固定资产	0.00	0

15. 无形资产	0.00	0
16. 长期待摊费用	0.00	0
17. 其他资产	0.00	0
18. 信托资产总计	14,164,489.13	16,848,427.09
19. 各项资产减值准备	0.00	0
信托负债：		
20. 交易性金融负债	0.00	0
21. 衍生金融负债	0.00	0
22. 应付受托人报酬	0.04	21.79
23. 应付托管费	17.74	7.80
24. 应付受益人收益	756.27	0.00
25. 应交税费	19.62	4.66
26. 应付销售服务费	0.00	0.00
27. 其他应付款项	49,776.37	27,303.35
28. 其他负债	0.00	0.00
29. 信托负债合计	50,570.04	27,337.60
信托权益：		
30. 实收信托	14,030,401.22	16,781,922.55
30.1 资金信托	14,030,401.22	16,781,922.55
30.1.1 集合	4,959,360.16	5,763,358.00
30.1.2 单一	9,071,041.06	11,018,564.55
30.2 财产信托	0.00	0
30.2.1 信贷资产证券化	0.00	0
30.2.2 其他资产（准）证券化	0.00	0
31. 资本公积	1,048.23	17,164.23
32. 外币报表折算差额	0.00	0.00
33. 未分配利润	82,469.64	22,002.71
34. 信托权益合计	14,113,919.09	16,821,089.49
35. 信托负债和信托权益总计	14,164,489.13	16,848,427.09

法定代表人：王亮 财务总监：张建慧 托管部负责人：武义双 填表人：邵国忠

5.2.2 信托项目利润及利润分配汇总表

单位：人民币万元

项 目	本年度累计	上年度累计
一、营业收入	1,105,098.35	896,795.47
利息收入	307,761.23	278,415.40
投资收入	797,058.00	618,375.20
租赁收入		
其他收入	279.12	4.87
二、营业费用	103,135.78	117,025.2

三、营业税金及附加	0	0
四、扣除资产减值准备前的信托利润	0	0
减：资产减值损失	0	0
五、扣除资产减值准备后的信托利润	1,001,962.57	779,770.27
加：期初未分配信托利润	22,002.71	39,023.59
六、可供分配的信托利润	1,023,965.28	818,793.86
减：本期已分配信托利润	941,495.64	796,791.15
其中：损益平准金	0	0
七、期末未分配信托利润	82,469.64	22,002.71

法定代表人：王亮 财务总监：张建慧 托管部负责人：武义双 填表人：邵国忠

6、会计报表附注

6.1 会计报表编制基准不符合会计核算基本前提的说明

6.1.1 会计报表编制基准不符合会计核算基本前提的说明

无。

6.1.2 重要会计政策和会计估计说明

6.1.2.1 计提资产减值准备的范围和方法

6.1.2.1.1 金融资产减值

除以公允价值计量且其变动计入当期损益的金融资产外，本公司于期末对其他金融资产的账面价值进行检查，如果有客观证据表明某项金融资产发生减值的，计提减值准备。

以摊余成本计量的金融资产发生减值时，按预计未来现金流量现值低于账面价值的差额，计提减值准备。如果有客观证据表明该金融资产价值已恢复，且客观上与确认该损失后发生的事项有关，原确认的减值损失予以转回，计入当期损益。

当可供出售金融资产的公允价值发生较大幅度或非暂时性下降，原直接计入股东权益的因公允价值下降形成的累计损失予以转出并计入减值损失。对已确认减值损失的可供出售债务工具投资，在期后公允价值上升且客观上与确认原减值损失确认后发生的事项有关的，原确认的减值损失予以转回，计入当期损益。对已确认减值损失的可供出售权益工具投资，在期后公允价值上升且客观上与确认原减值损失确认后发生的事项有关的，原确认的减值损失予以转回，直接计入股东权益。

6.1.2.1.2 部分固有信用风险类资产的各种准备金

本公司根据《金融企业准备金计提管理办法(财金[2012]20号)》和《信托公司管理办法》计提准备金。准备金是指本公司对承担风险和损失的金融资产计提的准备金，包括一般准备和相关资产减值准备。

资产减值准备是指本公司对债权、股权等金融资产预计其未来现金流量现值低于账面价值的部分提取的用于弥补资产损失的准备金。本公司对应收利息、发放贷款和垫款、可供出售金融资产、长期股权投资、其他应收款和长期应收款等风险资产按照风险资产五级分类制度进行管理，即对分类为正常类的风险资产按照不低于 2.5%的比例计提资产减值准备；关注类风险资产按照不低于 3%的比例计提资产减值准备；次级类风险资产按照不低于 25%的比例计提资产减值准备；可疑类按照不低于 50%的比例计提资产减值准备；损失类按照 100%的比例计提资产减值准备。

一般准备，是指本公司从净利润中提取、用于弥补尚未识别的可能性损失的准备金。2014 年度，本公司按净利润的 5%计提一般准备。

6.1.2.1.3 固定资产减值准备的确认标准和计提方法

本公司于期末对固定资产进行检查，如发现存在下列情况，则评价固定资产的可收回金额，以确定资产是否已经发生减值。对于可收回金额低于其账面价值的固定资产，分别按该单项固定资产可收回金额低于其账面价值的差额计提减值准备。固定资产减值准备一经计提，在以后会计期间不得转回。

(1) 资产的市价当期大幅度下跌，其跌幅明显高于因时间推移或者正常使用而预计的下跌；

(2) 本公司经营所处的经济、技术或法律环境以及资产所处的市场在当期或将在近期发生重大变化，从而对本公司产生不利影响；

(3) 市场利率或其他市场投资回报率当期已经提高，从而影响本公司计算资产预计未来现金流量现值的折现率，导致资产可收回金额大幅度降低；

(4) 有证据表明该资产已经陈旧过时或其实体已经损坏；

(5) 该资产已经或将被闲置、终止使用或者计划提前处置；

(6) 内部报告的证据表明该资产的经济绩效已经低于或者将低于预期，资产所创造的净现金流量或者实现的营业利润（或者亏损）远远低于（或者高于）预计金额；

(7) 其他表明该资产可能已经发生减值的迹象。

6.1.2.1.4 无形资产减值准备的确认标准和计提方法

本公司期末对使用寿命不确定的无形资产及使用寿命确定、存在下列一项或若干项情况的无形资产，按其预计可收回金额低于账面价值的差额计提无形资产减值准备。

(1) 已被其他新技术所代替，使其为本公司创造经济利益的能力受到重大不利影响；

(2) 市价在当期大幅下跌，在剩余摊销年限内预期不会恢复；

(3) 某项无形资产已超过法律保护期限，但仍然具有部分使用价值；

(4) 其他足以证明实质上已经发生减值的情形。

6.1.2.2 金融资产四分类的范围和标准

本公司按投资目的和经济实质对拥有的金融资产分为以公允价值计量且其变动计入当期损益的金融资产、持有至到期投资、贷款和应收款项和可供出售金融资产四大类。

以公允价值计量且其变动计入当期损益的金融资产是指持有的主要目的是短期内出售的并以公允价值计量且其变动计入当期损益的金融资产，在资产负债表中以交易性金融资产列示。

持有至到期投资是指到期日固定、回收金额固定或可确定，且管理层有明确意图和能力持有至到期的非衍生金融资产。

贷款和应收款项是指在活跃市场中没有报价，回收金额固定或可确定的非衍生金融资产，包括应收票据、应收账款、应收利息及其他应收款等。

可供出售金融资产包括初始确认时即被指定为可供出售的非衍生金融资产及未被划分为其他类的金融资产。

6.1.2.3 交易性金融资产核算方法

交易性金融资产以公允价值进行初始确认，取得时发生的相关交易费用直接计入当期损益。当某项金融资产收取现金流量的合同权利已终止或与该金融资产所有权上几乎所有的风险和报酬已转移至转入方的，终止确认该金融资产。

以公允价值计量且其变动计入当期损益的金融资产按照公允价值进行后续计量，公允价值变动计入公允价值变动损益；在资产持有期间所取得的利息或现金股利，确认为投资收益；处置时，其公允价值与初始入账金额之间的差额确认为投资损益，同时调整公允价值变动损益。

6.1.2.4 可供出售金融资产核算方法

可供出售金融资产以公允价值进行初始确认。取得时发生的相关交易费用计入初始确认金额。当某项金融资产收取现金流量的合同权利已终止或与该金融资产所有权上几乎所有的风险和报酬已转移至转入方的，终止确认该金融资产。

可供出售金融资产按照公允价值进行后续计量；但在活跃市场中没有报价且其公允价值不能可靠计量的权益工具投资，按照成本计量。可供出售金融资产的公允价值变动计入所有者权益；持有期间按实际利率法计算的利息，计入投资收益；可供出售

权益工具投资的现金股利，于被投资单位宣告发放股利时计入投资收益；处置时，取得的价款与账面价值扣除原直接计入所有者权益的公允价值变动累计额之后的差额，计入投资损益。

6.1.2.5 持有至到期投资核算方法

持有至到期投资以公允价值进行初始确认。取得时发生的相关交易费用计入初始确认金额。当某项金融资产收取现金流量的合同权利已终止或与该金融资产所有权上几乎所有的风险和报酬已转移至转入方的，终止确认该金融资产。

持有至到期投资采用实际利率法，以摊余成本列示。持有期间应当按照实际利率法确认利息收入，计入投资收益。实际利率应当在取得持有至到期投资时确定，在随后期间保持不变。处置时，应将所取得价款与该投资账面价值之间的差额确认为投资收益。

6.1.2.6 长期股权投资核算方法

6.1.2.6.1 长期股权投资的初始计量

通过同一控制下的企业合并取得的长期股权投资，在合并日按照取得被合并方所有者权益账面价值的份额作为长期股权投资的初始投资成本。通过非同一控制下的企业合并取得的长期股权投资，以在合并（购买）日为取得对被合并（购买）方的控制权而付出的资产、发生或承担的负债以及发行的权益性证券的公允价值作为合并成本。在合并（购买）日按照合并成本作为长期股权投资的初始投资成本。

除上述通过企业合并取得的长期股权投资外，长期股权投资通过支付的现金、付出的非货币性资产或发行的权益性证券的方式取得的，以其公允价值作为长期股权投资的初始投资成本；长期股权投资通过债务重组方式取得的，以债权转为股权所享有股份的公允价值确认为对债务人的初始投资成本；长期股权投资是投资者投入的，以投资合同或协议约定的价值作为初始投资成本，但合同或协议约定价值不公允时，则以投入股权的公允价值作为初始投资成本。

6.1.2.6.2 长期股权投资的后续计量

本公司对子公司的投资，是指本公司对其拥有实际控制权的股权投资。本公司对子公司投资采用成本法核算，编制合并财务报表时按权益法进行调整。

本公司对合营公司的投资，是指按照合同约定对某项经济活动所共有的控制，仅在与该项经济活动相关的重要财务和生产经营决策需要分享控制权的投资方一致同意时存在的股权投资。对合营投资本公司采用权益法核算。

本公司对联营公司的投资，是指本公司对其具有重大影响的股权投资。对联营投资本公司采用权益法核算。

本公司对不具重大影响，并且在活跃市场中没有报价、公允价值不能可靠计量的长期股权投资，采用成本法核算。本公司对不具重大影响，但在活跃市场中有报价或公允价值能够可靠计量的长期股权投资，在可供出售金融资产项目列报，采用公允价值计量，其公允价值变动计入所有者权益。

采用成本法核算的长期股权投资，按被投资单位宣告分派的现金股利或利润，确认为当期投资收益。

采用权益法核算的长期股权投资，本公司按应享有或应分担的被投资单位的净损益份额确认当期投资损益。确认被投资单位发生的净亏损，以长期股权投资的账面价值以及其他实质上构成对被投资单位净投资的长期权益减记至零为限，但本公司负有承担额外损失义务且符合或有事项准则所规定的预计负债确认条件的，继续确认投资损失和预计负债。被投资单位除净损益以外股东权益的其他变动，在持股比例不变的情况下，本公司按照持股比例计算应享有或承担的部分直接计入资本公积。被投资单位分派的利润或现金股利于宣告分派时按照本公司应分得的部分，相应减少长期股权投资的账面价值。

6.1.2.6.3 长期股权投资核算方法的转换

(1) 权益法改按成本法

本公司因减少投资等原因对被投资单位不再具有共同控制或重大影响的，并且在活跃市场中没有报价、公允价值不能可靠计量的长期股权投资，应当改按成本法核算。

本公司因追加投资等原因能够对被投资单位实施控制的，应当改按成本法核算。

(2) 成本法改按权益法

本公司因追加投资等原因能够对被投资单位实施共同控制或重大影响但不构成控制的，或因处置投资等原因对被投资单位不再具有控制但能够对被投资单位实施共同控制或重大影响的，应当改按权益法核算。

6.1.2.6.4 长期股权投资的处置

处置长期股权投资，其账面价值与实际取得价款的差额，应当计入当期投资收益。采用权益法核算的长期股权投资，因被投资单位除净损益以外所有者权益的其他变动而计入所有者权益的，处置该项投资时应当将原计入所有者权益的部分按相应比例转入当期投资收益。

处置长期股权投资时，应同时结转已计提的减值准备。部分处置某项长期股权投资时，应按相应比例结转已计提的减值准备。

6.1.2.7 投资性房地产核算方法

报告期内，本公司无投资性房地产。

6.1.2.8 固定资产计价和折旧方法

固定资产是指为生产商品、提供劳务、出租或经营管理而持有的，使用寿命超过一个会计年度的有形资产。

6.1.2.8.1 固定资产的计价方法

固定资产按其成本作为入账价值。其中，外购的固定资产的成本包括买价、增值税（可抵扣的增值税进项税额除外）、进口关税等相关税费，以及为使固定资产达到预定可使用状态前所发生的可直接归属于该资产的其他支出；自行建造固定资产的成本，由建造该项资产达到预定可使用状态前所发生的必要支出构成；投资者投入的

固定资产，按投资合同或协议约定的价值作为入账价值，但合同或协议约定价值不公允的按公允价值入账；融资租赁租入的固定资产，按租赁开始日租赁资产公允价值与最低租赁付款额现值两者中较低者，作为入账价值。

除已提足折旧仍继续使用的固定资产，及按照规定单独估价作为固定资产入账的土地等情况外，本公司对所有固定资产计提折旧。折旧方法为平均年限法，固定资产预计残值为资产原值的 0~5%。固定资产分类、折旧年限和折旧率如下表：

资产类别	折旧年限	年折旧率
运输设备	7~15	6.33~14.29%
工具及仪器	4~14	6.79%~25%
房屋	8~40	2.38%~12.5%

6.1.2.9 在建工程的计价

6.1.2.9.1 在建工程的计价

本公司按实际发生的支出确定在建工程的工程成本，包括建筑费用、其他为使在建工程达到预定可使用状态所发生的必要支出以及在资产达到预定可使用状态之前所发生的符合资本化条件的借款费用。

6.1.2.9.2 在建工程结转固定资产的标准

本公司建造的固定资产自达到预定可使用状态之日起，根据工程预算、造价或工程实际成本等，按估计的价值结转固定资产并于次月起开始计提折旧。待办理了竣工决算手续后，再按照实际决算金额调整原来固定资产暂估价值，但不调整原已计提的折旧。

6.1.2.10 无形资产计价及摊销政策

无形资产是指本公司拥有或控制的没有实物形态的可辨认非货币性资产，包括专利权、非专利技术、商标权、著作权、土地使用权、特许权等。本公司的主要无形资产是电脑软件等。

6.1.2.10.1 无形资产的计价方法

无形资产在取得时，按实际成本计量。购入的无形资产，按实际支付的价款和相

关的其他支出作为实际成本；投资者投入的无形资产，按投资合同或协议约定的价值确定实际成本，但合同或协议约定价值不公允的，按公允价值确定实际成本。

6.1.2.10.2 无形资产摊销方法和期限

使用寿命有限的无形资产，应当自无形资产可供使用时起，至不再作为无形资产确认时止，在使用寿命期采用直线法摊销，使用寿命不确定的无形资产不应摊销。本公司于每年年度终了，对使用寿命有限的无形资产的预计使用寿命及摊销方法进行复核。并于每个会计期间，对使用寿命不确定的无形资产的预计使用寿命进行复核，对于有证据表明无形资产的使用寿命是有限的，则估计其使用寿命并在预计使用寿命内摊销。

6.1.2.11 长期应收款的核算方法

长期应收款是指期限超过 1 年的应收款项，按照合同或协议价款作为初始入账金额。

6.1.2.12 长期待摊费用的摊销政策

本公司长期待摊费用是指已经支出，但摊销期限在 1 年以上的各项费用。长期待摊费用在受益期内平均摊销。

6.1.2.13 合并会计报表的编制方法

本公司无纳入合并范围的子公司。

6.1.2.14 收入确认原则和方法

本公司的营业收入主要包括利息收入、手续费及佣金收入和让渡资产使用权收入等，其收入确认原则如下：

(1) 利息收入，按让渡资金使用权的时间和适用利率计算确定；

(2) 手续费及佣金收入可分为信托报酬和中间业务收入（如财务顾问费等），信托报酬按照信托合同约定的计提方法、时间和比例确认，合理的中间业务收入在收到时一次性确认收入。

(3) 让渡资产使用权收入，在与交易相关的经济利益能够流入、收入的金额能

够可靠计量的情况下，按有关合同、协议规定的时间和方式确认收入的实现。

6.1.2.15 所得税的会计处理方法

本公司所得税采用资产负债表债务法核算。

递延所得税资产和递延所得税负债根据资产和负债的计税基础与其账面价值的差额(暂时性差异)计算确认。对于按照税法规定能够于以后年度抵减应纳税所得额的可抵扣亏损和税款抵减，视同暂时性差异确认相应的递延所得税资产。于资产负债表日，递延所得税资产和递延所得税负债，按照预期收回该资产或清偿该负债期间的适用税率计量。

递延所得税资产的确认以本公司很可能取得用来抵扣可抵扣暂时性差异、可抵扣亏损和税款抵减的应纳税所得额为限。对已确认的递延所得税资产，当预计到未来期间很可能无法获得足够的应纳税所得额用以抵扣递延所得税资产时，应当减记递延所得税资产的账面价值。在很可能获得足够的应纳税所得额时，减记的金额予以转回。

6.1.2.16 信托报酬确认原则和方法

本公司按照信托合同约定的计提方法、时间和比例确认受托人报酬。

6.2 或有事项说明

无。

6.3 重要资产转让及其出售的说明

报告期内，本公司无重要资产转让及出售。

6.4 会计报表中重要项目的明细资料

6.4.1 自营资产经营情况

6.4.1.1 信用风险资产的期初数、期末数

单位：人民币万元

信用风险资产五级分类	正常类	关注类	次级类	可疑类	损失类	信用风险资产合计	不良合计	不良率
期初数	483,406.84	13,466.67	2,430	0	0	499,303.51	2,430	0.43%
期末数	454,027.55	0	2,430	9,216.67	0	465,674.22	11,646.67	1.88%

注：不良资产合计=次级类+可疑类+损失类

6.4.1.2 各项资产减值损失准备的期初、本期计提、本期转回、本期核销、期末数

单位：人民币万元

	期初数	本期计提	本期转回	本期核销	期末数
贷款损失准备	637.5	218.75			856.25
一般准备	637.5	218.75			856.25
专项准备					
其他资产减值准备					
可供出售金融资产减值准备	3,716.00	6,366.9			10,082.90
持有至到期投资减值准备					
长期股权投资减值准备	462.53	-407.21			55.32
坏账准备	1,659.86	3,912.19			5,572.05
投资性房地产减值准					

6.4.1.3 自营股票投资、基金投资、债券投资、股权投资等投资业务的期初数、期末数

单位：人民币万元

	自营股票	基金	债券	长期股权投资
期初数				45,790.32
期末数	42,279.63			2,157.52

6.4.1.4 前五名的自营长期股权投资的企业名称、占被投资企业权益的比例及投资收益情况

单位：人民币万

元

企业名称	占被投资企业权益的比例	投资收益
国联产业投资基金管理(北京)有限公司	20.83%	533.70

6.4.1.5 前五名的自营贷款的企业名称、占贷款总额的比例和还款情况

企业名称	占贷款总额的比例	还款情况
天津中冠网球中心投资有限公司	100%	未到还款期

6.4.1.6 表外业务的期初数、期末数

无表外业务。

6.4.1.7 公司当年收入结构

单位：人民币万元

收入结构	金额	占比
手续费及佣金收入	90,270.39	63.67%
其中：信托手续费收入	90,270.39	63.67%
投资银行业务收入		
利息收入	7,508.32	5.30%
其他业务收入	416.17	0.29%
其中：计入信托业务收入部分		
投资收益	40,931.96	28.87%
其中：股权投资收益	1,359.20	0.96%
其他投资收益	39,572.76	27.91%
公允价值变动收益	0	
营业外收入	2,646.35	1.87%
收入合计	141,773.19	100.00%

注：手续费及佣金收入、利息收入、其他业务收入、投资收益、营业外收入均应为损益表中的一级科目，其中手续费及佣金收入、利息收入、营业外收入为未抵减掉相应支出的全年累计实现收入数。

6.4.2 信托资产管理情况

6.4.2.1 信托资产的期初数、期末数

单位：人民币万元

信托资产	期初数	期末数
集合	5,763,358.00	4,959,360.16
单一	11,018,564.55	9,071,041.06
财产权	0	0
合计	16,781,922.55	14,030,401.22

6.4.2.1.1 主动管理型信托业务期初数、期末数

单位：人民币万元

主动管理型信托资产	期初数	期末数
证券投资类	295,105.46	2,023,392
股权投资类	6,663,579.66	6,048,655.4
融资类	9,779,417.89	5,687,353.82
事务管理类	0	0
合计	16,738,103.01	13,759,401.22

6.4.2.1.2 被动管理型信托业务期初数、期末数

单位：人民币万元

被动管理型信托资产	期初数	期末数
证券投资类	14,819.54	0
股权投资类	0	0
融资类	29,000.00	41,000.00
事务管理类	0	230,000.00
合计	43,819.54	271,000.00

6.4.2.2 本年度已清算结束的信托项目个数、实收信托合计金额、加权平均实际年化收益率

6.4.2.2.1 本年度已清算结束的集合类、单一类资金信托项目和财产管理类信托项目个数、实收信托金额、加权平均实际年化收益率

单位：人民币万元

已清算结束信托项目	项目个数	合计金额	加权平均实际年化收益率
集合类	52	2,483,361	7.62%
单一类	35	4,226,421.24	6.29%
财产管理类	0	0	0

6.4.2.2.2 本年度已清算结束的主动管理型信托项目个数、实收信托合计金额、加权平均实际年化收益率、加权平均实际年化收益率

单位：人民币万元

已清算结束信托项目	项目	合计金额	(信托报酬率)	加权平均实际年化收益率
-----------	----	------	---------	-------------

	个数			
证券投资类	12	643,803.00	0.46%	5.41%
股权投资类	3	435,000.00	0.23%	6.68%
融资类	68	3,530,717.00	1.21%	8.18%
事务管理类	0	0	0	0

6.4.2.2.3 本年度已清算结束的被动管理型信托项目个数、实收信托合计金额、加权平均实际年化收益率

单位：人民币万元

已清算结束信托项目	项目个数	合计金额	(信托报酬率)	加权平均实际年化收益率
证券投资类	3	79,841.00	0.23%	5.66%
股权投资类	0	0	0	0
融资类	1	2,020,421.24	0.1%	4.84%
事务管理类	0	0	0	0

6.4.2.3 本年度新增的集合类、单一类和财产管理类信托项目个数、实收信托合计金额

单位：人民币万元

新增信托项目	项目个数	合计金额
集合类	39	1,342,530.66
单一类	7	250,000
财产管理类	0	0
新增合计	46	1,592,530.66
其中：主动管理型	42	1,472,338.66
被动管理型	4	120,192

6.4.2.4 本公司履行受托人义务情况及因公司自身责任而导致的信托资产损失情况

本公司根据《信托法》、《信托公司管理办法》等相关法律法规的规定，在管理或处分信托财产时，履行了恪尽职守，诚实、信用、谨慎、有效管理的义务。具体为：

- (1) 遵守信托文件的规定，为受益人的最大利益处理信托事务；
- (2) 将受托人的固有财产与信托财产进行分别管理、分别记账，并将不同委托人的信托财产分别管理、分别记账。

截至 2014 年 12 月 31 日，本公司未发生因自身责任导致信托资产损失的情况。

6.5 关联方关系及其交易的披露

6.5.1 关联交易方的数量、关联交易的总金额及关联交易的定价政策

单位：人民币万元

	关联交易数量	关联交易金额	定价政策
合计	24	4,855,576.82	坚持价格公允原则，由当事人依据市场价格通过合同约定

注：关联交易以《公司法》和《企业会计准则第 36 号—关联方披露》有关规定为准。

6.5.2 关联交易方与本公司的关系性质、关联交易方基本信息

关系性质	关联方名称	法定代表人	注册地址	注册资本	主营业务
受 控 于 同 一 实 际	大庆久隆房地产开发股份有限公司	孙洪海	黑龙江省大庆市龙凤区龙凤大街北 1 号楼	5,000	房地产开发与经营
	四川家益石油房地产开发有限公司	陈灵	四川成都市青羊区狮子巷 55 号华油楼 4-5 号楼	4,700	房地产开发
	中国石油天然气集团公司商业储备油分公司	肖燕明	北京市西城区六铺炕街 6 号 1 号楼 523 房间	500000	石油和天然气开采辅助活动
	锦州天元房地产开发有限公司	王家彦	锦州市古塔区重庆路一段 8-88 号	800	房地产开发经营
	北京国联能源产业投资基金	无法人	北京市昌平区科技园区创新路 7 号 2 号楼 2027 号	505 亿	投资、投资管理、投资咨询服务
	大庆油田海南培训中心	徐川	海南省琼海市博鳌旅游开发区	1000	房地产开发经营；本单位人才培养、职工疗养度假；文化、信息服务；百货销售（凡需行

控 制 人					政许可的项目凭许可证经营)
	廊坊中油管道房地产开发有限公司	姜永强	廊坊市广阳区金光道46号	4,000	房地产经营; 房屋租赁
	中油资产管理有限公司	王亮	北京市东城区东直门北大街9号	50 亿	资产管理

6.5.3 本公司与关联方的重大交易事项

6.5.3.1 固有财产与关联方交易情况

单位：人民币万元

	期初数	借方发生额	贷方发生额	期末数
贷款	--	--	--	--
投资	--			
租赁	--	3,055.86		
其他	--	1,871.86	921.72	
合计	--	4,927.72	921.72	

6.5.3.2 信托与关联方交易情况

单位：人民币万元

	期初数	借方发生额	贷方发生额	期末数
贷款	1,158,000	0	0	1,158,000
投资	3,360,200	5,100	0	3,365,300
租赁	0	0	0	0
担保	0	0	0	0
应收账款	0	0	0	0
其他	399,276.82	30,000	97,000	332,276.82
合计	4,917,476.82			4,855,576.82

6.5.3.3 固信交易与信信交易情况

6.5.3.3.1 固信交易情况

单位：人民币万元

固有财产与信托财产相互交易			
	期初数	本期发生额	期末数
合计	320,430.00	-31,455.82	288,974.18

6.5.3.3.2 信信交易情况

单位：人民币万元

信托资产与信托财产相互交易			
	期初数	本期发生额	期末数
合计	1,602,118.60	27,478.16	1,629,596.76

6.5.4 关联方逾期未偿还本公司资金情况及本公司为关联方担保垫款情况

报告期内，无关联方逾期未偿还情况发生，无为关联方担保垫款情况。

6.6 会计制度的披露

固有业务（自营业务）：本公司执行 2014 年版《企业会计准则》和《金融企业会计制度》及相关规定；

信托业务：本公司执行 2014 年版《企业会计准则》和《金融企业会计制度》及相关规定。

7、财务情况说明书

7.1 利润实现和分配情况

2014 年利润总额 105,321 万元，同比减少 5,387 万元，降低 4.86%。净利润 79,061 万元，同比减少 3,685 万元，降低 4.45%。

报告期末分配利润变动情况如下：

单位：人民币万元

项 目	金 额
本年年初余额	135,723.73
本年增加额	79,060.80
其中：本年净利润转入	79,060.80
其他调整因素	
本年减少额	61,092.98
其中：本年提取盈余公积	7,906.08
本年提取一般风险准备	3,953.04
本年分配现金股利数	49,233.86
转增资本	
其他减少	
本年年末余额	153,691.55

7.2 主要财务指标

指标名称	指标值
资本利润率	14%
加权年化信托报酬率	0.52%
人均净利润	318.79 万元

7.3 对本公司财务状况、经营成果有重大影响的其他事项

无。

8、特别事项揭示

8.1 前五名股东报告期内变动情况及原因

报告期内，股东情况无变动。

8.2 董事、监事及高级管理人员变动情况及原因

职 务	前 任	现 任	变动原因
董 事	温青山、王亮、周远鸿、叶旺、王利平、李效熙、邢成、施天涛、李忠臣	王亮、吴妍、周远鸿、叶旺、王利平、李效熙、邢成、施天涛、李忠臣	原董事温青山辞去董事职务，改选吴妍为公司董事
监 事	孙金瑜、盖文国、胡志明、马荣伟、邹艳飞	孙金瑜、盖文国、胡志明、马荣伟、邹艳飞	无变动
高级管 理人员	总裁：王亮 副总裁：姚飞、李效熙、朱佳平、刘刚、黄志斌、吴怀镛、盛湘 财务总监：张建慧	总裁：吴妍 副总裁：姚飞、李效熙、朱佳平、刘刚、黄志斌、吴怀镛、盛湘 财务总监：张建慧	董事会选举原总裁王亮为董事长，聘任吴妍为公司总裁

8.3 公司的重大诉讼事项

8.3.1 未决诉讼事项

无。

8.3.2 以前年度发生，本报告年度内终结诉讼事项

无。

8.3.3 本报告年度发生并终结诉讼事项

固有业务涉及诉讼情况：无。

信托业务涉及诉讼情况：无。

8.4 公司及其董事、监事和高级管理人员受到处罚情况

无。

8.5 本年度重大事项临时报告情况

《昆仑信托有限责任公司 2013 年度报告摘要》，披露于 2014 年 4 月 9 日《金融时报》07 版。

《昆仑信托有限责任公司关于修订〈公司章程〉、变更董事长、总裁和住所的公告》，披露于 2014 年 11 月 21 日《金融时报》08 版。

8.6 其他重要信息

8.6.1 净资本管理情况

截至 2014 年末，公司各项净资本管理指标均符合银监会监管要求。年末净资本余额 504,918 万元，较年初增加 66,757 万元；各项业务风险资本之和 322,986 万元，较年初减少 34,086 万元，其中：固有业务风险资本 90,872 万元，较年初减少 1,735 万元；信托业务风险资本 232,114 万元，较年初减少 32,351 万元。净资本监管指标如下：

序号	指标名称	指标值（亿元）	监管要求
1	净资本余额	50.49	≥2 亿元
2	净资本/各项业务风险资本之和	156.33%	≥100%
3	净资本/净资产	86.42%	≥40%

8.6.2 社会责任履行情况

公司积极履行社会责任，一是创新慈善信托产品模式，通过结构化设计和现金管理，将产生的信托收益捐献给慈善机构，其中 50 万元用于四川省甘孜州藏区教育扶贫项目；开展了“慈善一日捐”、扶贫帮困、无偿献血等多项公益活动，树立了良好的社会形象。二是关心员工成长，重视人才培养，与北京大学经济管理学院签署实习基地协议，建立轮岗机制，优化公司、部门、员工三个层面的培训体系，鼓励“能人

举手”，为员工搭建公平竞争的平台。三是组建社会责任管理团队，明确管理组织、工作机制和工作要点，明晰履责目标、履责思路和关键履责领域，探索构建社会责任长效工作机制。四是积极宣传社会责任理念、先进履责事迹，提高员工对社会责任工作的认识，在企业内部营造社会责任工作氛围；重视投资者教育，普及金融知识，通过主流媒体和网站传播公司的社会责任理念和实践经验，扩大社会责任影响力。

9、公司监事会独立意见

9.1 关于公司依法运作情况的意见

2014 年，公司坚持依法合规经营，不断完善内部控制制度，决策程序符合法律、法规及公司章程的有关规定。董事会、高级管理层成员认真履行职责，未发现违反法律、法规或损害公司利益的行为。

9.2 关于公司财务报告的意見

公司 2014 年度财务报告按照中国企业会计准则编制。经立信会计师事务所审计过的公司财务报表，真实、公允地反映了公司的财务状况和经营成果，会计师事务所出具的无保留意见书是客观公正的。

9.3 关于关联交易的意见

公司 2014 年关联交易业务，符合商业原则和银监会监管要求，未发现有害股东利益、公司利益和信托受益人利益的情形。